



Centre de
pédiatrie sociale
de Lévis

CERTIFIÉ



FONDATION
DR JULIEN

Rapport Annuel

2022-2023



CENTRE DE PÉDIATRIE
SOCIALE DE LÉVIS

MOT DE LA DIRECTRICE

Chers amis, partenaires, donateurs, familles, bénévoles, employés et membres de la communauté,

C'est avec beaucoup d'enthousiasme et de fierté que nous vous partageons notre bilan 2022-2023. Tant de chemin parcouru dans la dernière année et tant d'efforts investis pour les enfants de notre communauté.

Nous tenons tout d'abord à vous remercier sincèrement de l'appui indéfectible tout au long de la dernière année envers notre mission et surtout, envers les enfants les plus vulnérables du territoire de Lévis.

La dernière année fût une année de rebondissement et d'adaptation. Plusieurs ont dû réapprendre à vivre en société, à côtoyer des gens, à continuer d'être fonctionnel malgré des craintes, malgré des peurs. Nous venons de traverser ces dernières années remplies de défis et d'instabilités. Ces éléments ont eu des effets néfastes pour l'ensemble de la population. Ils ont été encore plus dommageables chez des populations déjà fragilisées.

L'instabilité engendrée par les circonstances post pandémie a apporté son lot de défis pour nos intervenants et professionnels de la santé et des services sociaux, mais surtout pour les enfants et familles que nous accompagnons. Le portrait de la vulnérabilité s'est modifié depuis les derniers mois. Les enfants de milieux vulnérables étant déjà fragilisés le sont plus que jamais. Les besoins sont immenses et le contexte actuel ébranle nos jeunes qui sont les plus éprouvés par les enjeux de santé mentale. Nous le réalisons d'autant plus aujourd'hui car les traces laissées par la pandémie ont des répercussions de plus en plus grandes sur les enfants et leurs familles.

Grâce à une équipe engagée, créative, solidaire et amoureuse des enfants, nous aurons réussi à réaliser de grandes choses pour les enfants les plus vulnérables de la société. La passion, la bienveillance, l'esprit d'équipe et l'engagement de cette merveilleuse équipe de travail aura permis de contribuer à changer les destins de centaines d'enfants que nous accompagnons au quotidien.

La mission du CPSL consiste à accueillir et accompagner les enfants issus d'un milieu vulnérable afin de favoriser leur développement optimal, leur santé physique ainsi que leur bien-être. Plus que jamais, nous avons appliqué notre savoir-faire afin de bien remplir notre mission.

À chaque année, l'engagement de l'équipe philanthropique du CPSL, combiné à celui des bénévoles, permet de contribuer au financement de l'organisation et donc de pérenniser la mission du CPSL. La créativité de l'équipe, agrémenté de la générosité de la communauté, nous permet à chaque année de poursuivre notre développement, de bonifier l'équipe d'intervenants et surtout, de continuer de soutenir et de desservir les enfants du territoire.

Comme il appartient à tout un village de prendre soins de ses enfants, il est du ressort de tous de contribuer, chacun à sa façon, à offrir bien être, amour et sécurité aux enfants de Lévis.

À notre société, à notre communauté, bravo et merci de votre soutien! L'empathie et l'amour que vous vouez aux enfants auront fait de cette année une année exceptionnelle. Nous souhaitons vivement vous retrouver en 2023-2024.

Merci à la Fondation Dr Julien de nous soutenir, aux bénévoles et aux membres du conseil d'administration d'avoir contribué à garder le CPSL en activité tout au long de cette dernière année.

Au nom du conseil d'administration et en nos noms, merci à cette belle communauté de contribuer au bien-être des enfants! À votre manière, à votre couleur, vous aurez aidé à leur donner de meilleures chances!



Maude Julien
Dir. Générale et Inf. Clinicienne
Fondatrice CPSL



Frédéric Gagné
Président du CA du CPSL
Dir. Principal - Fiscalité
Raymond Chabot Grant Thornton,
SENCR

NOTRE MISSION

Accueillir et accompagner les enfants issus d'un milieu vulnérable afin de favoriser leur développement optimal, leur santé physique ainsi que leur bien-être. La pédiatrie sociale en communauté, axée sur les besoins, intérêts et forces de l'enfant, vient répondre à ces besoins en soignant, en accompagnant et en outillant les enfants et leur famille.

NOTRE RAISON D'ÊTRE

Au Québec, des milliers d'enfants ne reçoivent ni les soins ni l'accompagnement leur permettant de grandir en santé et de se réaliser à leur plein potentiel. Dans les milieux dits vulnérables, ces manques entraînent de graves conséquences sur leur développement global et leur santé. Ils peuvent résulter en une augmentation des risques de maladies chroniques à l'âge adulte. La pédiatrie sociale s'adresse ainsi à ces enfants et adolescents qui passent entre les mailles du filet social et dont le développement et la santé sont compromis par des conditions de vie.

NOTRE APPROCHE

La pédiatrie sociale en communauté est basée sur une approche de soins intégrés centrée sur les besoins de l'enfant. Ce modèle de santé globale, intégrant la médecine, la pratique du droit et les sciences sociales, donne une place centrale à l'enfant, à sa famille et à son réseau social. Des soins et des services sont offerts par une équipe de professionnels dédiés qui travaillent en complémentarité avec les établissements et la communauté, pour le bien-être et le développement de l'enfant, à l'image d'un grand cercle protecteur et bienveillant.



NOTRE CLIENTÈLE

Un nombre toujours grandissant d'enfants ont accès à la pédiatrie sociale en communauté.

Depuis sa création en 2010, le CPSL a accompagné plus de **928** enfants vulnérables de Lévis.

Cette année, l'équipe a effectué un total de **8 277** interventions



Les enfants suivis en 2022-2023

521 desservis

97 nouveaux enfants accueillis

472 enfants différents vus par un pédiatre

VULNÉRABILITÉ :

Contexte familiale précaire ▪ Négligence parentale ▪ Insécurité financière, émotionnelle et matérielle ▪ Troubles du développement ▪ Troubles d'apprentissage ▪ Abus physiques, psychologiques et sexuels ▪ Troubles de santé mentale ▪ Immigration récente ▪ ... et bien d'autres situations!

Nombre d'enfants par service

Travail social	340
Consultation médicale	460
Psychoéducation	66
Éducation	75
Art thérapie	18

Répartition des enfants par tranche d'âge

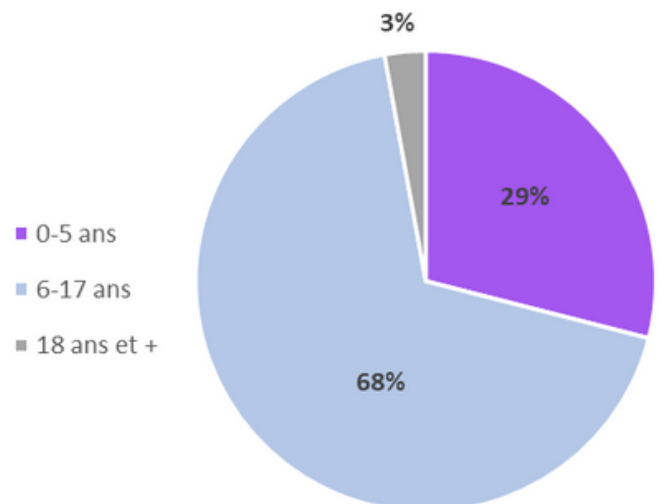

NOS SERVICES

Pour un dollar investi en pédiatrie sociale à Lévis, **0.95 \$ va directement en services aux enfants vulnérables. Le suivi d'un enfant en pédiatrie sociale coûte un peu plus de 2 000 \$ annuellement.**



La pédiatrie sociale en communauté se centre sur les besoins et les forces de l'enfant, de sa famille élargie et de la communauté selon quatre volets d'intervention : enfant-famille | milieu médical | travail social | juridique

Une équipe multidisciplinaire de 12 professionnels offre un continuum de services aux familles en adoptant une approche collaborative axée sur l'accueil, l'ouverture et le partage, tout en misant sur les forces de l'enfant, les ressources de sa famille et l'apport des personnes déterminantes dans sa vie et sa communauté.

La pédiatrie sociale en communauté c'est :

- **Accueillir, soigner et outiller** les enfants, ainsi qu'**accompagner** leur famille;
- **Défendre** l'ensemble des droits fondamentaux des enfants;
- **Mobiliser et travailler** en partenariat avec les instances gouvernementales (écoles, CLSC, DPJ, etc.) et les organismes communautaires.



APPRIVOISER, c'est apprendre à se connaître, se rapprocher, créer une relation de confiance pour travailler en partenariat.



PARTAGER, c'est échanger avec l'enfant, sa famille et les personnes qui l'entourent pour accueillir sans préjugés ni jugement, les émotions, les faits et les idées.



COMPRENDRE, c'est décoder les problèmes et le contexte global, mettre en commun les hypothèses des intervenants et orienter les gestes à poser.



AGIR, c'est créer et mettre en place le plan d'action avec l'enfant, impliquer la famille élargie et la communauté appelées à le mettre en place.

NOS DIVERS RÔLES



Évaluation médicale

Le pédiatre social agit comme un chef d'orchestre au sein de l'équipe afin de soigner chez l'enfant ce qui peut être blessé dans son corps, son cœur et son âme à cause de conditions de vie difficiles. Il travaille en duo avec un intervenant psychosocial afin d'établir le diagnostic et le plan d'action de l'enfant.

Services psychosociaux

L'intervenant social joue un rôle pivot puisqu'il permet de compléter l'évaluation médicale par une évaluation psychosociale de l'enfant. Il coordonne l'accès à une gamme de soins et de services adaptés et intégrés pour mettre en œuvre le plan d'action qui émerge de l'évaluation clinique.

Services éducatifs

Les éducateurs, en tant qu'intervenants, ont un rôle important auprès des enfants. Avec cet accès privilégié de proximité, ils sont là pour les soutenir, les évaluer et s'assurer que les objectifs cliniques soient bien remplis. Ils sont aussi présents afin d'intervenir si les enfants se désorganisent et peuvent jouer un rôle de dépistage.

Soins et services spécialisés

En plus du cercle rapproché de l'enfant, on peut retrouver certains services et intervenants spécialisés vers lesquels il est parfois nécessaire de se tourner. Ils répondent de manière plus spécifique à une problématique rencontrée. Ils contribuent de manière constructive aux soins et au développement de l'enfant et travaillent en collaboration avec l'équipe clinique. Au besoin, des corridors de communication sont établis avec les centres hospitaliers, les services sociaux ou autres.

Art-thérapie

Dans un environnement thérapeutique et sécuritaire, elle offre à l'enfant d'autres types de moyens de communication soit à travers la création artistique. Ceci lui permet de s'exprimer librement, de gérer ses émotions, de développer sa confiance et, dans le cadre de la pratique collective de la musique, à prendre sa place dans un groupe et à socialiser à travers une création collective.

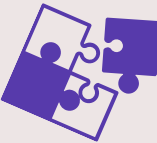

NOTRE ÉQUIPE



Maude Julien
Directrice générale et
infirmière clinicienne



Anne-Sarah Brisson
Art-thérapeute



Iris Leblond-Michaud
Responsable des communications,
événements et partenaires



Victoria Demers
Adjointe de direction



Séléna Hinse
Travailleuse sociale



Nathalie Beaudoin
Travailleuse sociale



Émilie Royer
Travailleuse sociale



Megan Boislard
Travailleuse sociale



Gabrielle Marois
Psychoéducatrice



Sophie Asselin
Psychoéducatrice



Juliette Therrien-Sirois
Éducatrice spécialisée



Audrey Couture
Technicienne en travail social



Danielle Fugère
Agente à l'accueil



Claudine Laflamme
Préposée à l'entretien ménager

NOS MÉDECINS



Gilles Julien
Pédiatre



André Rousseau
Pédiatre



Stéphanie Harvey
Pédopsychiatre

CONSEIL D'ADMINISTRATION



Frédéric Gagné
Président et Trésorier



André Rousseau
Vice-Président



Anna Sfriso
Secrétaire



Pierre-Olivier Bilodeau
Vice-Président Affaires
juridiques



Maude Julien
Administrateur



Alexandra Larouche
Administrateur



Myriam Demers
Administrateur



Alexandre Briand
Administrateur



Gilles Julien
Membre honoraire



NOS STAGIAIRES

Le transfert de connaissances fait partie de la vision intégrante de l'organisme. Au cours de la dernière année, nous avons accueillis plusieurs stagiaires en provenance de sphères d'éducation variées telles que :

- Travail social
- Sciences infirmières
- Physiothérapie
- Psychoéducation
- Éducation spécialisée

Nous accueillons également plusieurs résidents en médecine et travailleurs sociaux qui viennent en observation lors des journées clinique avec les médecins.



NOS RÉALISATIONS MARQUANTES

Comité des droits des enfants - D-Code

Durant plusieurs semaines du mois de septembre à décembre 2022, notre éducatrice Juliette ainsi que nos stagiaires ont réalisé des rencontres hebdomadaires à l'École Notre-Dame avec environ 12 élèves dans le but de développer des connaissances des droits et responsabilités liés à la convention relative aux droits des enfants.



Groupe D-Code 2023 Module 1 et Module 2

Durant 12 semaines, du mois de février à avril 2023, notre éducatrice Juliette ainsi que nos stagiaires ont réalisé des rencontres hebdomadaires à l'École des Pixels et l'école Notre-Dame qui regroupaient une dizaine d'élèves. Les enfants ont développé des connaissances sur leurs droits et responsabilités, des compétences en communication pacifique et appris à transformer un problème en solution.



Ateliers de stimulation

Au courant du mois d'octobre à décembre 2022, notre éducatrice spécialisée Juliette a créé des ateliers de stimulation hebdomadaires avec l'aide de nos stagiaires. Au courant de ces rencontres pour les enfants de 0 à 5 ans, l'équipe a pu offrir aux parents des ateliers, des séances d'informations et des activités au niveau du développement des enfants.



NOS RÉALISATIONS MARQUANTES



Sorties actives et intervention par la nature

Offertes une journée par mois, les sorties actives ont été conçues dans le but d'offrir un moment de qualité entre les membres de la famille et ainsi renforcer le lien de proximité à l'extérieur. Au courant de l'hiver, Juliette et les stagiaires ont organisé une sortie en patins, une journée glissade au Parc de l'Anse-Tibbits, une autre journée de jeux au parc ainsi qu'une journée thématique Cabane à sucre incluant tire d'érable, souque à la corde et jeux éducatifs.



Projet ADOS

Notre éducatrice Juliette a mis sur pied, au mois de février 2023, le projet ADOS qui regroupait notre clientèle entre 12 et 17 ans. Ce projet ayant pour but d'offrir un lieu de repère sécurisant pour s'exprimer et être soutenu dans son développement identitaire à l'adolescence.

Grâce à leurs rencontres, le groupe a pu discuter de plusieurs sujets actuels tels que les médias sociaux, les différents types de violence, les formes de dépendance, les relations sociales et l'estime de soi.



ÉVÉNEMENTS-BÉNÉFICE

Les événements-bénéfice sont au cœur du financement assurant la pérennité de la mission de l'organisme. Merci à tous les partenaires et bénévoles qui se sont alliés au CPSL lors des différents événements-bénéfice présentés en 2022-2023.

Encan de printemps

20 avril au 2 mai 2022

Bilan : 12 700 \$ | Objectif : 10 000 \$

183 lots offerts avec plus de 521 mises

126 participants

Présenté par Desjardins et M
Mécanique 360, anciennement
Monsieur Muffler

Encan de Noël

28 novembre au 12 décembre 2022

Bilan : 12 974 \$ | Objectif : 10 000 \$

238 lots offerts avec plus de 651

mises

129 participants

Encan d'hiver

17 au 27 février 2023

Bilan : 5 565 \$ | Objectif : 5 000 \$

196 lots offerts avec plus de 155

mises

60 participants

Maître-BBQ Spécial Fête des Pères

16 mai au 6 juin 2022

Vente de boîtes-repas et billets de tirage

Bilan : 31 140 \$

38 entreprises, organismes & restaurateurs
participants

Présenté par Société Via, Lévis Subaru et
Dessercom

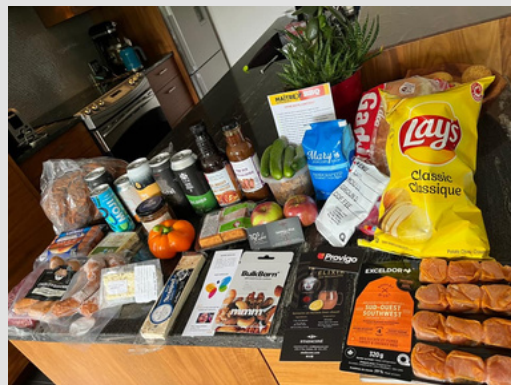

ÉVÉNEMENTS-BÉNÉFICE

Soirée Dégustation de Gins Québécois

9 novembre 2022

Bilan : 115 880 \$

16 restaurateurs & distilleries présents

51 entreprises ayant offert des lots à l'encan

Présenté par BMW Lévis, Dessercom, Pelletier Déco Surfaces &

Reflex Teinte sous la présidence d'honneur de Desjardins

En collaboration avec Curcuma Design, Le Journal de Lévis & FM 93.



LA GUIGNOLÉE DR JULIEN

La Guignolée Dr Julien de Lévis est un événement-bénéfice d'envergure, essentiel, qui intègre différentes initiatives et actions de levée de fonds faisant appel à la générosité et à la mobilisation des citoyens et des entreprises.

Le bilan de la Guignolée Dr Julien de Lévis comprend donc les sommes amassées par les entreprises Compagnons de la Guignolée, l'argent des tirelires distribuées dans plus de 100 commerces de Lévis, le bilan de l'Encan de Noël, les retours postaux de pamphlets remis aux résidents des RPA participantes, les récoltes réalisées lors de la fin de semaine de collecte devant les commerces, aux coins des rues et en service de dons à l'auto aux Galeries Chagnon, les profits de la vente de sapins, la vente de La Tablee de Noël et l'argent des tirelires vide-poches distribuées, sans oublier les dons par chèque, en ligne ou par texto remis par des membres de la communauté.

Grande collecte dans les rues : 10 et 11 décembre 2022

Bilan 82 668 \$ (Objectif 50 000 \$)

Bilan 10 décembre = 60 803 \$

Bilan 11 décembre = 21 865 \$

Plus de 200 bénévoles



CAMPAGNE DE LEVÉE DE FONDS

La Tablee de Noël & de Pâques

En partenariat avec la Fromagerie Victoria, la vente de produits maison pour célébrer les fêtes de Noël et Pâques dont 22 % des ventes revenaient au CPSL a permis d'amasser un montant final de 2 280 \$.

Bô Sapin

Pour le temps des Fêtes, l'entreprise Bô Sapin s'est associée au CPSL pour offrir 20 % des ventes de leurs sapins et décorations de Noël. Un montant total de 214 \$ a été amassé pour soutenir notre mission.

Chocolats Favoris

Avec le partenariat de Chocolats Favoris Lévis, chaque achat du lapin Mélià a remis 1 \$ au CPSL, pour un montant final de 1 000 \$.

Jeff le Boulanger

Avec leur vente de miche du cœur de mars à juillet 2022 dont 1 \$ était remis au CPSL, la boulangerie Jeff le Boulanger a remis un montant final de 934 \$.

Braderie de Québec

La Grande Braderie de Mode Québécoise a remis un don de 75 \$ amassé pendant l'événement de Québec du 28 avril au 1er mai 2022.

Pepsico - Frito Lay

La campagne de notre partenaire Frito Lay au mois de septembre dernier a permis d'offrir au CPSL un montant de 905 \$ investi en soutien direct aux enfants.



CAMPAGNE DE LEVÉE DE FONDS

L'Espérance

Dans le cadre de la Guignolée Dr Julien, l'entreprise l'Espérance a effectué un tirage d'un panier-cadeau de produits locaux dont tous les profits revenaient au CPSL. Un montant de 250 \$ a été amassé pour soutenir notre mission.



Pharmacie Proxim

Pendant la période de la Guignolée Dr Julien, la pharmacie Proxim affiliée Légaré-Bellemare de Breakeyville a amassé un montant de 200 \$ pour l'achat de matériel éducatif et outil sensoriel FDMT.

Les Trésors de l'Escarcelle

Les Trésors de l'Escarcelle ont remis un don de 50 \$ à la suite de leur vente de bracelets pour enfants et bougies dans le cadre d'entreprise Compagnon de la Guignolée Dr Julien.

Défi Big Wolf

La première édition du Défi Big Wolf Backyard du 24 septembre consistant à une épreuve de course en sentiers pour les enfants âgés entre 6 et 16 ans a amassé un montant de 125 \$ en dons remis au CPSL.



Club de ski de fond de Lévis

Le Club de ski de fond de Lévis a amassé plus de 305 \$ durant leur collecte hivernale dédiée au CPSL.

et bien d'autres...

CAMPAGNE DE LEVÉE DE FONDS

Commandeurs du Collège de Lévis

Pour l'année 2022-2023, les Commandeurs du Collège de Lévis se sont associés au Centre de pédiatrie sociale de Lévis en organisant diverses collectes de fond pour l'organisme et ainsi sensibiliser les jeunes au monde communautaire et développer leur conscience sociale. Grâce à tous leurs efforts, ils ont permis d'amasser un montant de 18 430 \$ dédié entièrement à la mission du CPSL.

Lors de la Guignolée Dr Julien, plusieurs joueurs des Commandeurs se sont mobilisés et ont participé à la grande collecte dans les rues et dans les commerces.

En février dernier, un spectacle-bénéfice a été organisé avec le groupe Hits & Rhum au Complexe 2 Glaces Honco qui a été un franc succès.

Au nom de toute l'équipe du Centre de pédiatrie sociale de Lévis, nous remercions les Commandeurs de Lévis pour leur implication et avons bien hâte aux futurs projets de collaboration.



IMPLICATION BÉNÉVOLE

Bien implanté dans la communauté lévisienne depuis maintenant plus de 12 ans, le CPSL jouit d'une reconnaissance et d'un soutien remarquable, tant de la population que des entreprises du territoire.

Tout au long de l'année, des dizaines de bénévoles participent activement au bon fonctionnement du centre. Dans la dernière année, plus de 2 801 heures d'implication bénévole ont été collectées à l'organisme.

À cela, nous pouvons ajouter la participation de près de 200 personnes à la grande collecte de la Guignolée Dr Julien des 10 et 11 décembre 2022 ainsi que 75 bénévoles pour la réalisation de la soirée dégustation gins en novembre dernier, la fête des enfants et la distribution de cadeaux de Noël.



Il est important de souligner pour nous l'implication, le temps et le travail de notre plus jeune bénévole, Loïc Mathieu, qui a remis dans le cadre de la Guignolée Dr Julien la somme de 9 000\$ au Centre de pédiatrie sociale de Lévis en ramassant des contenants et canettes consignés récoltés auprès de donateurs. En plus de se consacrer toute l'année au ramassage de contenants, Loïc vient au CPSL régulièrement faire du bénévolat et nous aider. Quel belle inspiration pour notre relève!



COURS ET CAMPS

Grâce à de généreux partenaires, quelques enfants du CPSL ont pu rejoindre gratuitement des groupes de musique, danse et gymnastique et découvrir de nouvelles passions.

Nous remercions le **Club de gymnastique L'Envol** d'avoir pu offrir à 3 jeunes une session de cours de gymnastique gratuitement.

Nous remercions l'**école de danse Élédanse** d'avoir offert à 4 jeunes une session de cours de danse gratuitement.

Nous remercions l'**École de musique Jésus-Marie** d'avoir offert des leçons de piano à une jeune au courant de l'année scolaire.

Nous tenons à remercier la Fondation des Camps Odysée d'avoir permis à 12 de nos jeunes de profiter d'un séjour au Camp 3 Saumons durant l'été, de une à deux semaines.

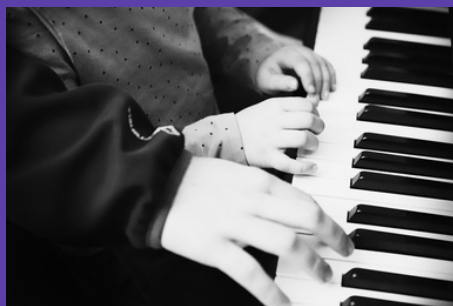

QUELQUES CÉLÉBRATIONS POUR NOS FAMILLES

Fête des enfants

Nous remercions tous les partenaires de services et bénévoles qui ont permis à toutes les familles suivies au CPSL de célébrer le temps d'une soirée le début des cours en septembre dernier avec des jeux gonflables, maquillages, animaux et même une ambulance à visiter!

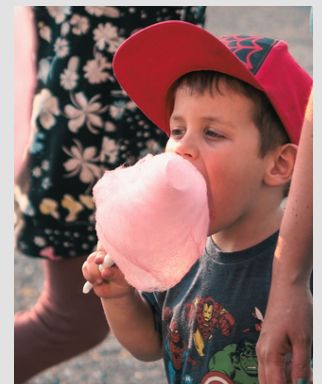

Distribution de cadeaux de Noël

Grâce à de généreux organismes et donateurs, nous avons pu remettre plus de 250 cadeaux de Noël et plusieurs paniers alimentaires pour nos familles. Nous remercions entre autres :

L'Arbre enchanté, Opération Père Noël, Service Signature Lévis-Lotbinière-Bellechasse, Brass'Art Communications, Les Marronniers, Chez Henri et cie, Lévis Subaru, Garderie La Chiffonnelle, Provigo Francis Descôteaux, Traiteur La Courtisane et plusieurs autres donateurs anonymes!



SAVIEZ-VOUS QUE LE CPSL...

- 🦋 a été désigné comme service essentiel de première ligne par le gouvernement provincial
- 🦋 est un OSBL autonome tant au niveau de la gouvernance, des ressources humaines qu'au plan du financement
- 🦋 est l'un des 2 « centres désignés » de la Fondation Dr Julien et fait partie d'un réseau de 44 centres de pédiatrie sociale au Québec, certifiés ou en voie de certification
- 🦋 est certifié par la Fondation Dr Julien et a obtenu le plus haut niveau de certification pour l'atteinte des standards avancés dans l'ensemble des soins et services offerts

POUR NOUS SUIVRE

Site Web [@www.pediatriesocialelevis.com](http://www.pediatriesocialelevis.com)

Facebook [@CPSLevis](https://www.facebook.com/CPSLevis)

Youtube [@Pédiatrie sociale Lévis](https://www.youtube.com/@Pédiatrie sociale Lévis)

LinkedIn [@Centre de pédiatrie sociale de Lévis](https://www.linkedin.com/company/centre-de-pediatrie-sociale-de-levis)

Instagram [@pediatriesocialelevis](https://www.instagram.com/pediatriesocialelevis)

Infolettre mensuelle



LE FINANCEMENT

Le modèle de financement du CPSL est composé d'un apport financier de trois sources :

- 1/3 provenant de la communauté
- 1/3 provenant de l'autofinancement via les événements-bénéfice
- 1/3 provenant du gouvernement du Québec par l'entremise de la subvention accordée à la Fondation Dr Julien.

Avec le communiqué de presse récent du Ministère de la Famille et du Ministère de la Santé et des Services sociaux, un montant de 57.5 millions a été octroyé à la Fondation Dr Julien pour non seulement consolider et renforcer le déploiement du réseau de centres de pédiatrie sociale en communauté à travers le Québec, mais aussi soutenir les 44 centres existants dans leurs actions quotidiennes et bonifier le développement des soins de qualité et services directs dans la province.

Un soutien plus que précieux

Bien que cette annonce est d'une aide précieuse, il ne faut pas oublier que les dons sont plus que jamais importants et nécessaires pour les enfants vulnérables suivis en CPSC. L'entente gouvernementale prévoit que, pour toucher les fonds, la Fondation Dr Julien et le réseau des CPSC du Québec devront amasser le même montant de revenus sur 4 ans, soit un minimum de 57,5 millions. Cela ne couvre pas l'entièreté des besoins des enfants suivis en CPSC, il faut donc travailler fort tous ensemble pour accomplir cet objectif d'accompagner plus de 15 000 enfants dans tout le Québec d'ici 4 ans et de compter sur le soutien de la communauté pour y arriver. La responsabilité d'aller chercher l'équivalent est un appel envers la solidarité et la générosité de tous pour venir en aide aux enfants vulnérables.

Sources de financement 2022-2023

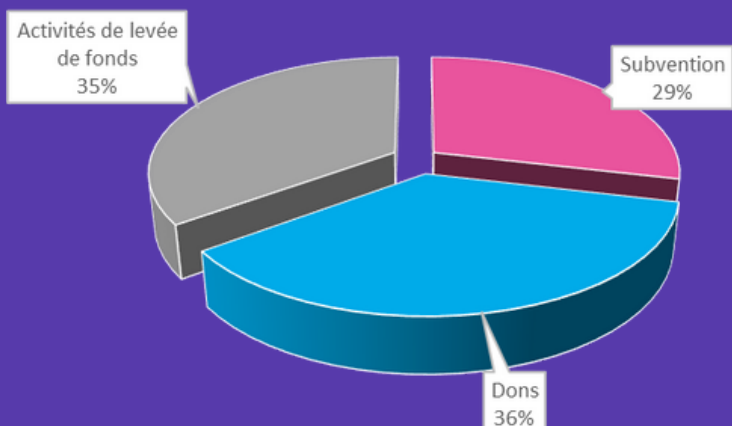

Utilisation du financement 2022-2023

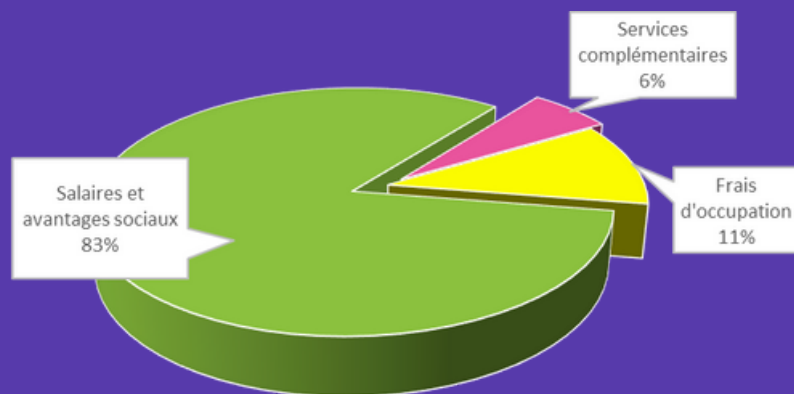

Les dépenses d'opération de l'année financière 2022-2023 étaient de 812 015 \$.
La masse salariale représentait 83% des dépenses d'opération et les frais locatifs 11 %.

NOS PARTENAIRES

Le CPSL peut compter sur de nombreux partenaires qui soutiennent la mission chacun à leur façon, soit en permettant à la clientèle d'avoir accès à des activités et des services spécialisés, en soutenant financièrement l'organisme, en remettant des dons matériels, en faisant des levées de fonds au profit du CPSL, ou encore, en participant généreusement aux événements-bénéfice.

Nous tenons aussi à souligner la précieuse collaboration de plus de 30 écoles primaires et secondaires qui soutiennent l'approche de l'équipe clinique.



ET PLUSIEURS AUTRES PARTENAIRES...



*Merci d'investir
dans l'avenir de
nos enfants*



Centre de
pédiatrie sociale
de **Lévis**

Et si on leur donnait
de meilleures chances...

CERTIFIÉ



FONDATION
DR JULIEN